青島民報

（中華郵政特准掛號立券之新聞紙）

第一三七四號

今日出兩大張

登記證　中宣會字七九九　內政部警字六三〇

本報價目
本埠　每份大洋五分，每月大洋壹元正，半年大洋五元五角，全年大洋十元正
外埠　每月大洋壹元壹角五分，半年大洋六元四角，全年大洋十二元八角

廣告刊費
（新聞欄）每行五號十三字每日三行三天起碼每行洋壹元
（封面）每行五號六十字每日三行三天起碼每行洋二元
（普通）每日五十字三日起碼每日洋壹元
（長期）備有詳章承索即奉

社長楊興勤　副社長王景西
總編輯杜宇　經理周庠

社址：青島福建路三十八號
電話：二七八三
電報掛號：一〇三二
郵政信箱：一八二號

青島啓明印刷所代印

三江平民施醫所王級衷啓事

鄙人定於二月二十日返里掃墓停診三星期恐諸君枉駕有失迎迓特此啓事

解決送禮問題＝儲金禮券＝

美觀……高尚……鄭重……便利

贈者有崇儉之意　受者得儲蓄之益

票面分一元二元四元八元十元五種　另備特式一種便客指定填寫　紅素　俱備

年息四厘　隨時兌取

明華商業儲蓄銀行發行

萬寶銀樓

本號開設歷有年所精製十足赤金加色紋銀時樣首飾以及眞珠寶石各式玲瓏器皿名貴禮品種類繁多定價低廉倘蒙惠顧竭誠歡迎

地址北平路　電話二七七八號

明電社

德縣路二〇號　電話三三〇〇

大批無線電（直流 交流）收音機出售

裝璜美麗……發音清晰……種類繁多

外售各種無線電材料售價異常低廉

□附設無線電病院——聘請無線電專家修理無線電各種疾病手續迅速取費低廉歡迎惠顧

衛生要道

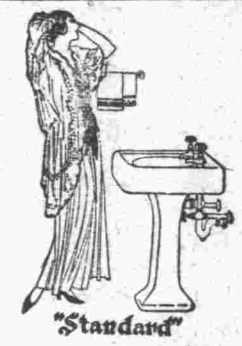

貴處欲求：
室中溫度合宜
汽爐裝置得法
盥浴器具精美
上下水道耐久

敝公司聘有專家工程師竭誠服務

青島潔麗工程公司謹啓

觀海二路十八號　電報掛號三三八一號

並經理歐美各廠汽爐及衛生器俱等物價格從廉

總公司　上海四川路念九號　電報掛號八六六九　電話一四四三四

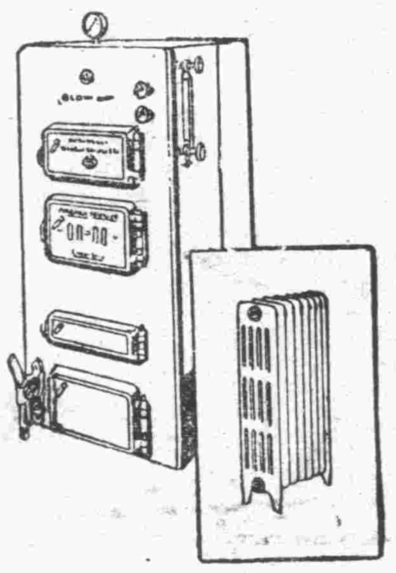

青島牛乳合作社

提倡國貨

衛生建設之極造

派式機器消毒牛乳

（PASTEURIZEDMILK）

市民營養之福音

敝社於二月十日正式開幕諸事始俱端倪前者不週之處統祈鑒原是幸敝社送乳俱有下述特點謹請注意

一、牛乳到社均以最新設備經過數層化驗絕無劣質與稀薄之弊

二、牛乳化驗後再以最新機器施行派式消毒滋養衛生堪稱一品此爲全世界學者及各國政府所公認

三、所由乳瓶大口者均用機器封打鐵圈小口者均用機器封打鐵蓋鉄桶均用機器封押鉛鎖嚴防送乳工人在外私自攙水之弊

四、專備汽車及自行車運送牛乳格外便利電話隨招隨到風雨不誤

總之敝社乃公益組織事務由社會局指導規劃技術由農林事務所設計監督所爲官民合作者即此之謂乎二月十日舉行開幕典禮市長暨各局所長官各團體代表對敝社規模設備極爲讚嘆　諸君愛國愛身務請駕臨指正爲感再者他未消毒曰稱機器者煎鍋一具耳美其名爲消毒實則蒸熱而已此種原始方法減損牛乳功效任文明各國早被淘汰禁止至某某牛乳商則竟並無派式機器而亦盜用派式消毒字樣以圖欺騙市民此種不法行爲更堪痛恨

派式牛乳價目		
大瓶	二磅	貳角肆分
中瓶	一磅	壹角叁分
三號瓶	半磅	柒分
四號瓶		陸分

派式奶皮價目		
大瓶	二磅	一元陸角
中瓶	一磅	八角五分
三號瓶	半磅	四角五分
奶油	每磅	一元二角

金口路萊陽路轉角

電話二一一〇五號

天寶銀樓

本店開設青島歷數十年　發售古恰上字十足赤金　足色紋銀

精製金銀首飾　中西器皿　採辦　翡翠　珍珠　鑽石　鑲法新穎

取工從廉　凡蒙　賜顧請認明三星商標　庶不致誤

今日十足赤金　售出每兩一百十五元　收進每兩一百另七元

膠州路　電話二二四四

青島天津路　震華大金店

年歷之久　信用卓著　加煉高赤　十足紋銀

新豔器皿　精巧鑲嵌　美術禮券　贈友咸宜

鍍金砝藍　式樣鮮明　珠鑽翠寶　一應俱全

承做定貨　限期不悞　定價公道　歡迎參考

電話：二九八七

業文印鑄局

精造各種鉛字

印刷材料器具

地址：平原路

電話：五二三三

震旦　雞球牌　藥沫滅火機

中國空前第一發明　商標

火

防火！

▲如蒙惠顧特別克己

▲優待期一個月爲止

上海震旦廠雞球牌藥沫滅火機爲中國國貨空前第一發明其功效偉大滅火迅速藥力射度皆超勝舶來品之上乃居家商號廠棧消防設備最具實效去年青島國貨展覽會參加陳列並担任全會消防工作旋爲設實該機救火效率起見復在本市各要處公開表演多次深得各界人士之贊許今蒙市政府社會局公安局關懷國貨滅火機有提倡之必要尤其是保衛地方住戶之安全計會令飭各雜院裝設震旦雞球牌藥沫滅火機以防火患時屆冬令火警頻聞務希各界及早購置可將火災消滅於未然也

震旦廠雞球牌滅火機青島代理處啓

地址中山路市商會對面共和藥房

電話三〇五三號

美女牌葡萄乾

請認明美女牌商標

小孩食之最有益

美女牌葡萄乾　不僅甘甜　且含鐵質　小孩食之遠勝普通甜食　以其能補血助消化也

美商　美國葡萄乾公司

遠東總公司　上海廣東路三號

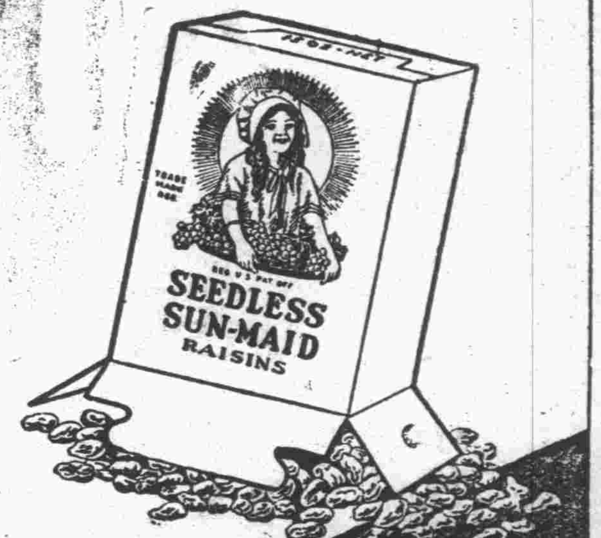

柯達萬利軟片

萬試萬利

拍攝快照　萬試萬利

柯達萬利軟片。塗有雙重藥膜。一快一慢。互相調濟。故感光十分迅速。不問天色明暗。光線强弱。拍攝快照。均能非常清晰。初學者用此軟片。最為經濟。柯達萬利軟片除捲片外。並有軟片包。大小尺寸俱全。再柯達不髮軟片(亦有軟片包)亦為著名出品。品質始終如一。成績十分可靠。各處柯達經理均有出售、

欲得精美照片　必用柯達軟片

美商　柯達公司　上海圓明園路廿四號

青島經理　山東路鴻新照相館　中山路五十一號天真照相材料公司

克利西佛　治咳聖藥

拜耳大藥廠

化痰止咳，潤肺理氣，滋味甘芳，極利服食，

會仁花柳醫院

手術敏捷　診費低廉

青市醫院林立觸目皆是而富於經驗者實少多以魚目混珠使患者莫偶辨本醫師鑒花柳一科除根最難故特悉心研究多年而對花柳一科頗有心得無論新舊白濁下疳魚口以及其他至危極險之症用最新科學療法保無痛苦能於最短期間治療根保不復發患花柳同胞請速來鄙院就醫早脫苦海

注射六零六每針三元至五元
注射淋濁藥針一元至四元
注射橫痃藥針一元至四元
驗血三元
顯微鏡檢查二元

醫學士李會仁謹啟
址冠縣路一〇二號

目力不健讀書作事易感疲勞應速配適合目力之眼鏡以補救之

青島大藥房光學部以最新式電光儀器專配光學眼鏡光度準確製片迅速

中山路六號(在湖南路口)　電話五三三三

旁氏白玉霜

並非一班普通化粧品所可同日而語

旁氏白玉霜。祇搽一薄層於肌膚上。能使皮色白嫩光潔，容貌嫵媚動人。不畏風吹日晒。可使面粉常存。兩手常搽。更可雪白粉嫩。

中國總經理　美商怡昌洋行　上海廣東路三號

(一)

樣子券
奉上郵票伍分即寄旁氏白玉霜樣子一小管此致上海怡昌洋行白玉霜部
姓名
住址
(島民)

旁氏白玉霜。細膩滋潤。色白香濃。常搽可免皮膚乾糙拆裂或因日晒風吹變色。能保肌膚白嫩。容貌都麗。再未敷粉前。先搽此霜。粉可長在。色更鮮艷。二手常搽此霜。必可光滑白嫩。

各大藥房洋廣貨店概均有出售

▲注意▼真正旁氏白玉霜之瓶頭上必加印一紅V字為記

V

青島分經理利華商行　批發處晶晶商店

華北醫院廣告

敬啟者敝院開幕以來成績卓著頗蒙各界讚許信仰茲為擴充營業起見特加添頭二三等病室多間光綫充足設備清潔看護週到醫療器械及電療等無不應有盡有鄙醫師對於花柳一症特有擅長細心研究多年得其奧妙方法最近購到大宗德國銀製六零六及新六零六並各種清血藥針兼治性病各種藥針對於陰物陽痿陽物不舉舉而不堅堅而不久早洩等症其效如神更用最新法戒除雅片嗎啡海羅英等毒癮限期出院毫無痛苦收費格外從廉

▲治療科目　花柳科　外科　內科　皮膚科　耳鼻咽喉科　眼科　婦人科　小兒科　△治療時間：每日上午八時至下午八時急症隨到隨診

▲收費簡章　病室每日一元五角至五元服藥飲食在內出診市內一元市外酌加夜間加倍門診掛號費診斷費一概豁免驗血二元電療六角

特約產科女醫師李愛清　注射預防白喉血清藥針及猩紅熱血清藥針

院址冠縣路八十七號　電話五三四六號

院長薛俊卿　副院長孫煥文　醫師張樂平　藥劑師王長久

裕通旅館啟事

本館改良　歡迎客商　招待週到　食宿安康　西式陳設　明几淨窗　報關納稅　仔細承辦　倘蒙惠顧　忝受榮光

本館主人婁品一白

地址　大沽路二十號　電話二一九零四

省下電費　購得許多用物

崇尚節儉之家庭。對於各項費用。均須預先計算。燈泡一項。最好用老牌亞司令燈泡。既光亮耐用。又省電。節費常年計算。較之用雜牌劣泡。可省下許多金錢。以之添購家用物品。其法無過其右。賢明主婦。盍注意及之。

各埠各大電料行均售

民衆醫學

每星期一出刊
1934•2•19•
第十三期
民衆醫學社編

傷風咳嗽（續）

犖

普通咳嗽的時候，一般用鎮咳劑及其他麻醉劑等內服一般是一日三次服用，但並不大相宜，倒不如不要規定時間；咳嗽時給與少量藥劑，次數要多些。如果因爲咳嗽，惹起嘔吐或睡眠障礙的時候；最好就寢前頓服。茲將各種藥物，略述於左：

一，減少痰汁粘稠的藥物

當痰汁粘稠濃厚，咯出困難之際，應用此等藥物內服，使分泌增高，以減少痰的粘稠度　如亞茴香精，沃度加里，亞安息香酸等等。其他少量卽可以增加氣管分泌，咯痰容易的藥物，宜用吐根酒石等。

二，刺激咳嗽，使易咯出之藥物當大量分泌物，貯蓄肺臟內時，因全身衰弱，及其他原因，咳嗽的反射興奮性減退，不能咯出的時候；宜用遠志劑。安息香酸，誘發咳嗽刺激；重症患者及老人最爲適宜　所以重症或老人患者，若中止遠志劑內服，往往因咯痰困難，　及呼吸困難，　而不能不再用者。

三，鎮咳劑

咳嗽，尤其是刺激性咳嗽，則非抑制不可。如喉頭結核，腹膜炎合併的時候，應當使他安靜。其他由感冒惹起的急性氣管支炎的刺戟性咳嗽，不應當抑止牠；不如施用增高氣管枝分泌物的藥物，較爲適宜。鎮咳劑中最普通而又常用者，爲燐酸可地因，地奧民，海落因，嗎啡等。其他因爲咳嗽而防礙睡眠，或發熱之際，宜併用安眠藥，及解熱劑，再應用鎮靜藥時，務須注意大便之通暢。至於服用藥品時，務須由醫師詳診後選擇之；市肆所售野藥，不可亂用。

（完）

醫生口裏的酒（續）

新

第五　飲酒能減少身體的防禦力

吾人之所以能夠生存在世上，全靠身體的固有防禦力。身體的防禦作用，可以分作一般的防禦作用，和特別的防禦作用。怎樣叫做特別的防禦作用呢？是專指對於一定的病毒說的，在這裏沒有解釋的必要；現在，所要講的；是指一般的防禦作用而言。凡是一種生物，對於外來的侵害，都有防禦的本能。就是我們人類，對於各種病毒的侵襲，都有相當的防禦方法；担任這些防禦責任的，是身體的各部臟器，如果病毒之侵襲者過多，我們的各器管有時也免不了難以應付。原來體內各臟器，不是專爲作防禦用的，各有各的重要任務；例如肺臟能交換空氣，澄淸血液。胃腸要消化食物，吸取營養。若是病毒不斷的來侵襲時，這些臟器，勢必不能充分隸屬牠的機能和任務。終至漸使能力消耗，機能衰弱，而至於消失。生理的固有機能，尙且還要消失，何況分解消滅酒精的作用，又豈能保存。在這個時候，飲酒者再把大量酒精輸入身體內；此時臟器一方面，不能放棄原有任務，一方面還得要分解消滅輸入的大量酒精，結果勢必弄到力不勝任，兩敗俱傷的地步，使身體日漸衰弱。所以我們常看到凡是有老癮的酒客，他的酒量還不如以前。從表面看來，以乎是表示他的酒精習慣性比以前減退，不能再飲大量的酒；實際上，是底確不如以前，因爲各器管，久受酒毒的侵害，對於酒的抵抗力日漸減化；也就是身體的天然防禦力減少的明證。聰明人到了這種程度，應當趕快的馬上就要戒毒，倘若不然，就有性命之憂。

第六　酒能在體內燃燒，是否當養品？

在上面已經說過，酒精能在體內發生燃燒作用；現在我們要研究牠到底有沒有營養作用？

按照燃燒兩字的字意講；在平常一般所說的燃燒，就是發熱，出火焰。不過在這裏所說的燃燒，和普通所說的燃燒不同；乃是一種化學的生理燃燒；就是一種物質和酸素相結合，變成新的物質，並同時發出溫熱來的名稱。人人都知道，酒精在體外可以點火燃燒發熱；若是將牠吸收到身體裏面去，也是可以燃燒發熱，不過比較緩慢些，而且沒有火焰，凡在體內可以供給產生溫熱的物質，統稱之爲營養物。那末　酒精在身體內既能燃熱而生溫熱，可能算是一種營養物嗎？

有些人是把酒類當作一種營養物看待，更有人吧酒當做補品用；因爲飲下去的酒，能夠發生腦熱，可藉以節省別種的食物。其實凡是有毒質，可以傷害身體的，都不能算是營養物；酒精含有很大的毒性，當然不能作爲營養品用。現在舉一個比喻來說：譬如鱔魚肉和毒蛇肉，兩者所含的營養成分，大約差不了許多；但是實際上沒有人敢吃毒蛇的肉；就是廣東人吃蛇，也是選擇那沒有毒的吃；如果有方法，能夠將毒蛇的毒素除淨，毒蛇的肉，何嘗不可以作爲營養品。酒類好比毒蛇，吃得少的時候，毒質較少，沒有很大的害處；吃得多了，輕者傷身，重則喪命；那裏還能夠算得上營養品呢。

第七　酒能傷害胃腸

胃腸是消化一切食物的總機關，但是沒有酒精的能力；從事實說起來，酒精和胃腸接觸的狀況，和別的器管有些不同。譬如酒精要和心肺接觸，必須等到吸收到血液以後　才能達到目的。但是酒精對於胃腸，不必藉血液的媒介，就能直接接觸；所以接觸於胃腸的酒精濃度，比較高些。有時在皮膚的創傷面，滴上一滴酒精，就要感覺疼痛；又當飲強烈的高粱酒或白蘭地酒的時候，口腔裏當時就覺着有些疼痛；這都是因爲酒精刺戟作用的緣故　胃腸的粘膜，比較口腔的粘膜，還要脆弱的多，所以要受酒的損害，這是當然的道理　試看酒客的飲酒量，是時常要增加的，酒性喜歡強烈的，第一個受害的便是胃，其次是腸；有好多好酒的人，時常口中乏味，鈍麻感覺，舌苔厚，食慾不振，早晨空腸時往往惡心嘔吐，胃部有疼痛及飽滿的感覺；這就是胃部受酒精傷害的表證。同時常飲酒的人，大便多稀泄或乾燥失常，這就是傷害腸部的表證。

有好多酒客，因爲他的味覺的管能減退，常人所不能入口的強烈的刺戟性飲料；酒客飲了，也毫不覺得強烈苦辣；並且因爲味覺的減退，需要飲更強烈的酒，才能引起酒興來。他們因爲經濟關係，常飲不良的廉價酒，更是容易傷害胃腸，容易起酒精中毒。

觀察舌頭的狀態，就可以知道酒精中毒的程度；因爲口腔是內臟的門戶。舌頭好比是門戶的看守者，觀察看守者的狀態，就知道內臟的平安與否；當看舌頭的味覺減退，和鈍麻的時候；便是各臟器機能退化的警告。

飲酒的毒害，除了上面所說的胃腸以外，首當其衝的，就是肝臟。因爲肝臟是一個能解除消滅毒質的臟器，好酒的人，時常飲的酒，必須通過肝臟，肝臟常爲減滅酒精的毒質而奮鬥；但是常久這樣，終至使肝臟執能漸漸疲憊，而本身蒙其毒害。常飲酒的結果，往往發生肝臟肥大，和肝臟硬變，而變蠱脹（腹水）病；肝臟變化，往往爲酒客的致命傷。

第八　酒能傷害心臟

心臟是人類生命的樞紐，主持血液循環的總機關，飲酒能害及心臟，是何等可怕的事！酒類對於心臟的侵害，是漸的減損牠的彈力性，使心臟的收縮擴張運動受影響，漸漸的損失了牠的適合性，所以當看身體運動需要強大的心力時，就不能適應身體的需要，這種情形，在好飲啤酒的人，更爲顯著。本來心臟好比一個唧筒，身體的血液，是靠這個唧筒的動作而循環。當心臟受了酒精的侵害，力量已經薄弱，再加以飲下去的大量啤酒，還要靠心臟担任轉運的義務；當然是要萬分的辛苦勉強；他方面還要將血液中無用的液體，輸送到排泄的機關去，以排出體外。

担任排泄的腎臟，在身體裏面，好比一個濾過器，若是需要排泄的水分過多，腎臟的職務太繁，也不免同時受害，使腎臟的機能，漸次衰弱。

第九　酒能傷害血管

酒精對於血管的侵害，能使血管壁起變化；因爲牠能直接做成致死的原因，在實際上是很重要的。酒能刺戟血管壁，以促進血管硬化，脆弱而失其彈力性；並且飲酒能使心機亢進，血壓增加，血液循環增速；以脆弱的毛細血管，担負高壓的血液，難免不無破裂之虞；在一般人所說的腦卒中，就是腦出血，對於飲酒不無關係。

飲了酒以後，週身覺着溫暖；凡是飲過酒的人，都是曉得的。到底這種溫暖，是不是由於酒精在體內燃燒，所生出來的溫熱呢？不是的，本來身體能夠感覺溫暖，全賴皮膚裏面的溫暖感覺神經，這些感覺神經，和血行有很大的關係。當我們飲了酒後，皮膚毛細血管擴張，血行旺盛，血量增加；所以有溫暖的感覺。當飲酒後，顏面發赤，這就是血管澎脹的表證。血行愈旺盛，血管愈擴張，皮膚愈覺得溫暖；同時體溫放散的愈多，就是體溫的損失愈大。

在腦子裏面，有部調節體溫的機關，以調節體溫；使體溫常保持在正常的狀態，不至過度，也不至過低。當人們攝取到體內的營養物，或是在各臟器內積存的物質，一旦迅速燃燒，產生大量的溫熱；按照一般來推想，這時候的體溫，應該是上昇的；實際上缺是不然，無論攝取大量溫熱的時候，體溫不至上昇，就是攝取少量溫熱物的時候，體溫亦不至下降；仍久保持着正常的體溫；這不能不歸功於溫熱調節中樞，

（未完）

龍口路新四號
天任醫院
電話：五三一四號

院長 儲天任 內政部註册醫師 日本政府註册醫師 內科 性病科 午後二時至六時
別爾格滿 內政部註册醫師 德國政府註册醫師 眼科 外科 婦人科 午後三時至五時
余慈耕 內政部註册醫師 小兒科 午前十時至十二時
張銘勳 內政部註册醫師 內科 皮膚科 午前八時至十二時 午後三時至六時
易震寒 內政部註册醫師 產婦科 隨時 婦孺內科 午後三時至六時

○急症隨到隨看　出診隨請隨到○

本院由左列各醫師負責對於呼吸器病消化器病關節病性病心臟病精神病皮膚病結膜病麻醉品中毒病腎臟病婦人科小兒科外科各病均用最新最有効方法治療另設理學治療科檢驗科並特設產科室安全接生爲應社會之需要促進注意健康起見定有「顧問醫及健康檢查」辦法對於家庭商號機關團體特別優待[illegible]便利詳細章程函索卽寄

診例
一、初診一元復診一角學生軍警免費
二、出診市內五元深夜加倍市外面議
三、住院每日由二元至六元
四、藥費每日二角半高價藥另加
五、皮下注射自五角至五元肌肉注射自一元至五元靜脈注射自二元至十元電氣治療每次五角
六、太陽燈治療每次一元
七、細菌檢驗自一元起化學檢驗自五角起
八、防疫注射每次五角

附設
呼吸器病療養所　消化器病療養所
北九水分設　慢性病療養院
專備各種慢性病症及病後長期療養地點幽靜設備完善院費每日每週五元

請用八大優點之國貨中國模範爐

熱度平均，加煤簡便，用煤極省，溫度隨意，堅固耐用，燃料不拘，精美雅觀，可以烹調。

本爐烟筒裝置，與普通火爐略有不同，本號專人代客裝置，不取裝費，已購買本爐而有冒烟之弊者，此係烟筒問題，絕對非火爐本身不靈，請隨時電話四八八四，立卽派人前來查看，倘有其他用法不明瞭，或疑問，小號均可隨時派人前來，備君詢問，必負全責使君滿意也。

本爐卽日起
每只減售洋
拾七元購煤
優待劵取消

總經理 萬榮晉 湖南路五十四號 電話四八八四號
經售處 國貨公司 天津路　國貨陳列館 館陶路　各大五金行

本行經理
上海鋼窗公司各種鋼窗

本市地近海濱。空氣燥溼不定。故木質窗戶。極易裂縫漏風。冬令尤甚。惟用鋼窗。可免此弊。本行特與上海鋼窗公司訂立契約。經理該公司各種出品。式樣美麗。質料堅固。而定價低廉。與木質窗戶價值相差無幾。如蒙惠顧。無任歡迎。

吉屋招租

茲有太平路。新建鐵筋洋灰。上等新式住宅數所。地段便利。光線充足。空氣新鮮。設備完美。合意者。請駕臨本行面洽可也。

聯益建業華行
青島中山路交通銀行四樓一零一號
本行電話：四一六五

東陽醫院改組遼東醫院遷移新址廣告

本院向在平度路二十二號營業近因該處房屋翻造且本院診務日繁原址亦不敷應用現特擇定保定路十三號爲新院址（卽大亭棧址）並改名爲遼東醫院已於本月十日正式開診仍由李東陽醫師主持診務本醫師在青埠懸壺已逾十年內外各科皆極精諳對於治療花柳疾患尤爲擅長現備有各種最新注射藥針無論新久淋病梅毒魚口橫痃下疳等症皆可無痛治療限期保愈藥費及手術等費一概減收半價門診不限時刻出診隨請隨到掛號費及診費一概免收

內政部衛生署註册醫師 李東陽啓

山東大戲院

下期預告
明星公司最新貢獻
鐵板紅淚錄
洪深導演
王瑩主演

◀今日開映▶
天一公司慕維通片上發音全部對白有聲電影
袁美雲
袁漢雲　袁湘雲　陸麗霞　張振鐸
合演
小女伶
潮一樣的緊張　火一樣的熱烈　血一樣的刺激　死一樣的恐怖
必定擁擠　務請早臨

鉅片預告
天一公司全部對白有聲電影
吉地
陳玉梅主演
◉請注意映期

購買航空獎券 請到元成商行

購買航空獎券一條（每條一元） 奉送海京禮券一元
購買航空獎券一張 奉送海京禮券十元
既有五十萬元頭獎的希望 又可製備海京便宜的西裝

凡向中山路元成商行：
購買航空獎券一條奉送海京毛織廠禮券一元。
購買航空獎券一張（十條）奉送海京毛織廠禮券十元。
多買多送
此種禮券可在青島中山路（福祿壽隔壁）元成商行購買海京呢在兩碼半以上或全毛絨毯一條者即可搭用此券一張。

青島空前豪舉 海京最鉅犧牲

遺失聲明

查鄙人前在民國三年德管時代以本人名義置有本市湖南路第二十四號私有地一段計面積二千九百四十三方公尺曾在德管土地局註冊地冊第十七冊六百四十二頁並領有德文地契及地盤圖等准由鄙人永遠管業各在案茲因年久不慎將德文地契遺失遍覓無着除向青島市政府財政局呈明遺失原由請予批示備案並在市政公報登刊同一廣告聲明外特此登報鄭重聲明此項德文地契無論落於任何中外人手一概作爲廢紙即請
公鑒 威廉開治 William Katz 啓

武下房產公司

不動房產 有號電話 抵押放款

曲阜路十九號 電話五〇一八

康樂女醫院廣告

本院專治 內科 外科 婦科 產科 小兒科 眼科 耳鼻咽喉科 皮膚花柳科 注射各種藥針

診症時間 每日下午二時至六時 星期日上午九時至十二時下午停診 急病隨請隨到

本院備有上等養病房數間最適宜生產及養病之用住院者請逕與院接洽爲荷

地址中山路一七一號

電話日間三三四二號 夜間四一四七

院長女醫學士高欣榮謹啓

市黨部捐助仙舟合作圖書館經費

原籌經費不敷請各省市慨予接濟

中國合作學社因在京建築仙舟合作圖書館，原籌建築購置等費尚短缺，特於日前函請各省市予以接濟，俾早觀厥成，本市市黨部亦接該社來函，探誌如下，敬啓者，竊查中國合作事業之發揚光大，賴先進薛仙舟先生提倡之力實多，敝社爲謀紀念薛先生起見，特在京建築仙舟合作圖書館一所，業已興工，不久落成，惟建築經費有限，館內一切設備及購置圖書所需，短缺尚多，不得不請求各方之助，夙仰貴處對於合作事業盡力提倡，是項追念先進輔助後學之建設，定邀贊許，務懇慨予接濟，以期早觀厥成，並希即賜示復，不勝公感，聞市黨部接函後，以事關提倡合作事業，特捐助洋三十元，已於昨日郵匯該社矣。

陰島鄉區辦事處籌組農村消費合作社

本月內可望正式成立

本市陰島鄉區建設辦事處，籌備組織農村消費合作社，籌備已久，因征求社員困難，至今未能成立，爲進行便利起見，特召集各村村長組織一消費合作社籌備委員會，由該處聘請各該村長爲籌備委員，已於上月十六日召開第一次會議，并議決由各該委員負責，分別征求社員代收股金，聞定本月內成立云。

火神光臨 至興誠付之一炬

並延燒聚祥泰號 二家損失七千餘

本市莘縣路三七號興誠號，忽於昨（十七日）晚十時許發生火警，聞起火原因係廚房餘火未盡，至釀鉅禍，經中日消防隊奮勇撲救，至今（十八日）晨八時始行滅息，計燒燬房屋七間，舖貨物損失甚大，查該號經理吳鎮果年三十六歲平度人，曾向福成保險公司保水火險二千元，並延燒聚祥泰蘸繩舖，燒燬店房二間蘸繩一百五十餘件，計物質損失約九百餘元，該號經理王景棠，尚並未保險，幸未傷人，而兩房之犧牲更爲重大云。

水靈山島建設辦公處嚴禁聚賭

本市水靈山島建設辦公處，鑒於時值冬令農隙，各村無業遊民，無以爲命，多引誘良家子弟，相率聚賭，若不嚴令禁止，誠於冬防治安有關，除派警應密查外，並聞派定各村更夫，探查報告云。

感化所收容游民統計 五百五十九名

感化所最近三月來收容男女游民數目，已調查完竣，計共男女五百五十九名，已呈請社會局備案云。（青島社）

佐籐秀昨午去滬

駐滬領館日武官 沈市長至碼頭歡迎

日本駐上海領事館武官佐籐秀，日前由滬來青遊歷，現已數日，茲悉佐籐氏已於昨日（十八）午十二時乘青島丸返滬，沈市長及各界要人均到碼頭歡送云。（青島社）

福祿壽公映萬衆歡聲

福祿壽大戲院，今日開映十年來僅見的驚人鉅片「萬衆歡聲」，該片係華納公司抱偉的決心犧牲與物質換來的出品，爲好萊塢最紅明星詹姆士賈克奈拚出性命死預備犧牲所攝成，其劇力如千斤鉅錨，其劇情如一塘春水，有百嚼不厭之妙，三日繞樑之音，實爲他人所不敢演，演而不能及之冒險鉅片，屆時觀衆必定擁擠云云。

去年各工廠因公傷亡統計

共計三十八人

本市上年份各工廠因執行職務，以致傷病之工人，前經社會局統計，總共爲三十八名，其中輕傷治愈者二十二人，重傷治愈者九人，尚未治愈正在治療中者三人，因傷死亡者四人云。

圍旗檯球競賽續聞

今日發獎

青島俱樂部遵沈市長飭令籌備舉行圍旗檯球競賽，一節曾誌前報，茲聞已於昨日（十七）下午二時開始預賽，參加者多係各機關公務員，約有百餘名，一時熱鬧異常，沈市長及各局台所長均前往參觀，今日（十八）下午二時繼續比賽，明日（十九）即行發獎云。（青島社）

世界第二次大戰與中華民族之出路（上）

支道三

世界第二次大戰，已經由憂慮急遽地轉向事實，一九三六年與世界第二次大戰已經聯成爲一個體系，凡是談到世界第二次大戰的莫不知道一九三六年，也就是談一九三六年便可以代表世界第二次大戰，於是可知世界第二次大戰不僅已暴露了它的實際性，且已急遽地進於時間化了。

國際的和平，自來是保持在勢力均衡的局勢下面，一旦這種均衡的局面突破，戰爭的火焰，立刻便會突冒出來，終必演至不可收拾。九一八的鐘鐘之一擊，將國際的均衡局勢打得粉碎，脆弱的國聯猶想將這已經粉碎的局勢重行鎖砌起來，可是日本的倔強地退出，已經告訴了它絕對的無望；再加希特勒領導下的德意志的抬頭，戰神的指揮旗已經在招動着了。各國鑒於情勢演化的急轉直下，皆已領會到外交的時時已過，而轉向於內部的充實。

過去的最近一年，已經充分地將這次世界大戰的序幕表現出來，我們不妨將這一年來在報紙上所發現的事實擇錄出來，作一囘有系統的檢討，以證明現在國際間的動向是怎樣的一種趨勢。

軍備競爭情況

一月

一，美國預算百分之四十三用於軍事。

一，日陸軍省稱於六十四屆議會中獲得贊成兵備改善案，於八年度預算擬支出八千七百八十五萬元，九年度再行增加。

一，海軍宣稱第二補充計劃在三年或四年內支出共經費六億元。

一，法海部稱自元旦起，開始建築鄧可克號世界最新式戰艦。

一，英亦着手建築超過德之袖珍巡洋艦。

五月

一，日代表佐藤在軍縮會要求英，美，日海軍平等。

六月

一，日陸軍擴充計劃由明年度起要求新兵器充實及戰時材料費共二億五千元。

一，美海軍宣稱今後三年中以二萬三千八百萬元建艦三十二艘，又九百三十萬二千元爲飛機建築費。

七月

一，美國稱美海軍艦隊全體戰鬥力將於今秋集中太平洋，爲有史來第一次大舉。海長史旺森稱擬以七千七百萬金爲美艦近代化之用，今後復擬以三千七百萬元建築並改革海軍軍站。

一，日海軍第一次補充計劃已完成，爲總經費五億一百七十八萬元，此項計劃係依據倫敦條約所規定噸數之全部而決定者。

八月

一，美已開始與日海軍競爭，美總統贊成早日開始造新軍艦二十一艘之計劃，需費二萬三千八百萬元。

一，美因日第二次補充計劃大爲吃驚，亦將建造軍艦三十一艘，共費一萬萬二千九百七十七萬七千六百元。

一，日本在九，十，十一，三日間爲關東防空大演習，爲日本有史以來所未有。

一，在本月十九日前後，日以百艘以上軍艦在南洋小笠原羣島附近爲假戰之操演。

一，十一日美洲電稱美將在墨西哥之馬格蓮列拉灣設海軍根據地。

一，蘇俄定本月十八日爲防空紀念日，舉行大規模防空演習。

九月

一，日本武裝南滿委任各島。

一，英海部發表大擴充案於次年預算爲，一，巡洋艦廿九艘，驅逐艦十五至十八艘，二，艦隊航機之擴充，三，人員增加一萬名，四，艦隊燃料練習費用之增加。

一，高橋，荒木，大角三相將於日內招開重要會議，其討論以加緊國防預算爲中心，一，關於退盟發生效力後，在南洋方面之防備，並預爲一九三六年修改華府倫敦二約，急圖海軍補充計劃實現，二，充實「滿洲國」兵力，三，對於各國在華擴充航空事業與蘇俄之軍隊移駐極東邊境，須力謀充實軍備，四，關於隨軍備充實而發生之軍事工業力之限度，五，充實國防與調劑財政間之調劑方法，六，在有限的財源下研究陸海國防計劃中各節約方法。

一，美海軍長稱美艦隊之漸修正計劃，已較原來所請求之美金七千七百萬金減少，頂料英海軍建築增加歐菲爾德軍械廠正趕造鋼甲與大砲，由此可知英將建築艦隻，以壓倒日本。

十一月

一，日擬在太平洋中委任統治諸島中之塞班島設立飛機場。

日本農工階級劇烈的鬥爭因續稿未到暫停希閱者原諒 編者

生髮油

製造精良，質料名貴
保腦潔髮，清除頭皮

雪花膏

老牌雪花，香氣濃厚
柔嫩肌膚，嬌豔容顏

茉莉霜

風日吹晒，容貌易老
常搽此霜，朱顏永保
潤膚之佳，氣味之超

潤容膏

價格之廉，無與倫比

濟南廣生行有限公司啓

青島總代理處 潤泰號 館陶路卅號電話三八五六 德興昌 海泊路電話五零七四

介紹篆刻家郝鐵錚

郝君鐵錚爲江南篆刻名手，精研鼎彝，學殖所作印章無不深入古人堂奧，今歲就聘本市教育界，趨公餘暇，治印極多，朋好輾轉請託，幾於不暇應付，爰爲代訂直例聊示範圍而已

潤例 牙章每字四角 石章每字二角 劣質不應 七日取件

收件處 中華書局 膠東書社

介紹人 吳植之 蕭覺先 陳强生

商部註冊靈芝商標 天津馮氏斷癮救苦金丹

經中央禁烟委員會張主席題贈「除惡務盡」，衛生部中央衛生試驗所化驗，天津特別市展覽會得特等獎（一百分），全國鐵路及山東國展會均得優獎，衛生局化驗註冊，社會局出示保護，直隸省長面諭嘉獎，山西省署核准備案，太原警廳出示保護，漢口警廳核准立案，上海商會給證獎勵，各拒毒會試用有效，此丹專戒嗎啡，金丹，海洛英等毒及鴉片，用之輕者一盒（分十次用），重者三盒（分兩期），均能和平，於不知不覺中，將癮斷淨，且飲食增，精神煥發，功效偉大，品質純潔，性和平，裝潢精美，誠有心戒除毒癖者無上之妙藥也。

天津峻芝堂監製

青島總經理 振華百貨商店 中山路間華北商場二樓

古賀醫院

內科 外科 花柳病科 小兒科

診治時間 自午前八時至午後五時

藥價減半

黃台路四十六號 電話二〇七八

博愛醫院

▲開設齒科

治療科目 外科，皮膚花柳科，耳鼻咽喉科，內科，齒科

治療時間 午前八點至午後八點急病例外，往診隨請隨到

病室清潔，設備完美，看護週到

院長 醫學博士 飯田方亮

齒科醫 宇都良視

院址濟南路五十七號 電話三七零一

教授日語招生

教法新穎 講解明白
初學已學 均所歡迎

到學者處教授 每日每月學費洋十五元 隔日每月學費洋十元
在教授者處教授 每日每月學費洋六元 隔日每月學費洋三元

時間由學者自定

教授 前東京外國語學校畢業 前大阪海外協會會長 古賀敏行

接洽處黃台路四十六號古賀醫院內（電話二〇七八）

董毓璋律師通告

本律師承辦各級法院民刑案件及一切非訟事件如有委託辦理者請逕至本事務所接洽可也

事務所 小抱島黃台路中間貯水山路六號 電話：四四八九

青島市私立文德女子中學招收插班生

級別 初中一二年級及高中一二年級

資格 曾在同等學校肄業持有修業證書者

報名日期 由即日起至二月十六日止

報名地點 青島濟陽路四號本校

試驗日期 二月十九二十兩日

試驗科目 另具簡章函索即寄

國營招商局 普安特別快輪

常川來往上海青島航行日期表

青島分局 綏遠路十三號 電話五二九五

二月十日	上午九時	開青島
二月十一日	下午二時	到青島
二月十三日	上午九時	開上海
二月十四日	下午一時	到上海
二月十七日	上午九時	開青島
二月十八日	下午二時	到青島
二月廿一日	上午九時	開上海
二月廿二日	下午一時	到上海
二月廿五日	上午九時	開青島
二月二十六日	下午二時	到青島
二月三十日	上午九時	開上海
二月卅一日	下午一時	到上海
三月三日	上午九時	開青島
三月四日	下午二時	到青島
三月七日	上午九時	開上海
三月八日	下午一時	到上海
三月十一日	上午九時	開青島

普安輪船 停泊大港一號碼頭 電話撥110接普安

每逢星期日到青島星期二開上海×每逢星期三到上海星期六開青島

小兒慢驚風丸

慢驚風又名慢脾風

小兒慢驚風總論

夫驚風有急慢之症，急驚風屬實熱，宜用清涼，慢驚風屬虛寒，宜用溫補，二病有天壤之別，治法若冰炭之反，市上所售丸丹，如牛黃丸，回春丹，抱龍丸，保赤散等，俱是一藥兼治兩症，未免謬妄太甚，貽禍無窮，小兒被其害者，不可勝數，蓋以上諸藥，皆本小兒純陽之體，多患熱病，故以大寒之劑，配成急驚風服之，或見小效，若大病之後，極弱之體，爲慢驚慢脾者，一投前藥，無異雪上加霜，未有不斃命者。

慢驚風之原因

慢驚之症，緣小兒吐瀉得之爲最多，或久瘧久痢後，或痘疹後，或因瘟疫風寒，飲食停積，過用攻伐之藥，以致脾胃大傷，或稟賦本虛，誤服涼藥，或因急驚而用藥攻降太甚，凡一切大病之後，皆可致之。

慢驚之現象

昏睡不省人事，顖門下陷，忽起忽坑，哭而無淚，鼻中無涕，聲音發直，鼻孔搧動，咽喉痰聲，手足冰冷，搐不知疼，渴欲飲水，睡臥不寧，眼皮不合，祇見白睛，目珠發直，左右邪視，手足動搖，尋衣摸空，四肢抽搐，反張角弓，喘急氣促，面色青白，汗出如油，週身似蒸，以上諸象不必全現，但見一二象，即係慢驚風無疑。

黃縣尚古堂發行

經售處 青島肥城路卅八號 平園兒科醫院 北平路 天德號 天津路 膠東藥房 博山路 鴻豐祥 天津路 永壽藥店 博山路 入寶通 鄒平路 通順堂

醫師吳撫亭

主治內科外科皮膚科耳鼻咽喉科眼科

善治淋病梅毒 專割痔瘡包皮

女醫學士延馨山

主治產科婦科內科小兒科

善治婦女不孕 接生老練安全

診療所

診療時間 上午八時至十二時 下午二時至六時 急症隨到隨診

熱河路六十一號 電話四七九一

山東省即墨縣
農村狀況之一角
急性與慢性症之分析

金波玉來函對於農村破產問題，凡有投稿諸君，均認為「苛捐雜稅」是最大的原因，這雖是難否認的，但是我以為還有比它更嚴重的原因，這個關係，非常重大，所以甚值得注意比較；更因為不敢作人云亦云之附合，毅然擬就農民破產的實迹合原因，詳陳於下，鄭重報告給貴報合閱者諸君，以下所述農村破產的實迹原因，均根照山東即墨而言；但附近各縣，也相差無幾。

㈠貧富等次：農民可分上中下貧富五等，百畝以上為富戶，（以下均照三百六步一畝計）五十畝以上為上戶，十畝以上為中戶，三畝以上為下戶，三畝以下為貧戶。

㈡今年破產的分數：下戶破產者，佔百分之十，債務過產業之半者，佔百分之二十，債務過產業百分之二十五者，佔百分之二十，中戶破產者，佔百分之一二，債務過產業之半者，佔百分之三四，債務過產業百分之二十五者，佔百分之十，其餘上，富，貧戶，均等，除有特別事故外，破產者很少，負債者亦不過百分之四五而已。

㈢農村破產的原因，大致可分「慢性」「急性」二種；在慢性中當以奢侈為第一，苛捐雜稅次之，急性中當以土產及土地大落價為第一，重利貸次之，二，兵，匪，水，旱，等災，暫且例外。

㈣以上所述農村破產原因輕重之比較；一，奢侈，近來中國奢風大盛，先講普通的嗜好，合妝飾品；紙烟，酒，洋襪子，皮底鞋，肥皂，生髮油，雪花膏等，在農村間業已盛行；並且愈演愈進，只就以上所舉的下戶計算，每戶平均如五口人，每人的普通奢侈費，男女平均每人至少也在二元以上，每戶五口人的奢侈費，每年當在十元以上，還有特別奢侈，如賭博鴉片所費甚鉅，再有歸俗定婚禮，至少百元，貧家尚有二三百元者，娶親時，首飾及一切妝飾品，只少幾十元，殯葬至少百餘元，中，上，富各戶，則尤過之，二，苛捐雜稅直接的損失，每一畝地，平均以一元計，間接的損失，在農民身所必負担的：如火柴，豆油，鹽等，也不過一元上下，平均計算，每一下戶五口人與七畝田，共合苛捐雜稅間接直接的損失，約數當是十二元上下，與下戶五口人之平均普通特別奢侈費比較，大約將超過捐稅之損失，三，土產及土地落價：米麥落十分之四，土地落十分之六七，四，利息：農民常年款貸，平均利息二分，五，照以上農村破產原因的成分比較結算，即可判斷破產原因之輕重合結果；假如下戶五口之家，七畝之田，經過數年一切的奢侈費合苛捐雜稅積累之一畝半田（全家產業七分之一五）之債務後，再經三年息上加息之剝削，即成三畝田之債務適遇今年土地十分之六七大落價；由這幾種原因，結算至此，正造成七畝田破產的結果，再其餘上，中，貧，富各戶，雖然破產者少，而其因果之理則一。（未完）

艾霞自殺
紅顏自古多薄命

（滬訊）以主演「現代一女性」而嶄露頭角之後起影星艾霞女士，不知何故竟在此舊歷新年中，忽爾吞烟自殺，於昨晨五時許，香消玉殞於海格路紅十字會醫院，聞者惜之，女士原姓嚴，芳名以南，年華雙十，本屬閩中望族，久居北平，曾卒業於北平某基督女子中學，精繪畫，能文章，因醉心銀幕生活，乃由南下來滬，初託身於明星影片公司，並一度出演於南國劇社，又幾經輾轉於各小規模影片公司中，嗣入天一，再進明星，以主演「現代一女姓」因之芳譽鵲起，現正從事趕拍「黃金穀」及「時代的兒女」兩劇，父名家井，年已五十有六，奉行道教，現住霞飛路三六零號，有一姊，配夫李必壽，曾一度任明星演員，住格羅希路一一二號，女士突於本月十二日（即舊歷除夕前一日）午後，曾一度吞烟圖盡，旋經救治，幸過良好，不料至翌日竟又二次服毒，當即送海格路紅十字會醫院急救，奈受毒過深，卒延至昨晨五時殞命矣，至於女士此次自殺原因，家屬方面，絕對守祕，致眞相無從得悉，但據一般人之臆測，僉謂終不外乎愛途變化云。

健美皇后
王淵在北平
是心腹密友
三位美國姑娘

（杭州通訊）杭州全運擁了健美皇后榮譽的王淵，因哈便捨棄了田徑。爭奪會考冠軍，前年來平後，熱心的朋友們說她和幼年美校的同學熊華超（曾駐墨大使熊崇志之二公子）訂婚，去年盛傳她嫁了一個國的駐日大使，今年又看見她在天津的消息，其實她一直都在美校讀書，任網，籃，壘球隊隊長，拚命用功，每門功課都在九十分以上，仍與昭和三年前一樣的活潑，淘氣。她不愛多交新友，心腹的友是同班的三位美國姑娘六國飯店常見她們四人穿着晚裝的芳影。王淵雖然四五歲離開的蘇州，然而東吳的特產豔嬌美柔，卻被她個人獨佔，運動場上皮氣最柔，聲音最嬌的健美典型，今夏美校畢業後將回南方升大學，如果考上，聽說就恢復運動員的生活，記者只有祝頌她的成功，（她的一個同學寄北平）

故都春節白描
日麗風和
年貨市場熱鬧異常
西北炮聲點綴昇平

（北平通訊）故都自立春之後，氣候日見和緩，近兩日來，着皮衣外出，已覺太熱，青年男女趨之若鶩之溜冰場，均被暘和之氣迫使收束，各校又在寒假期中，年貨市場，乃呼添顧客，家庭主婦，休假學子，莫不徘徊市中，競購所好，前門大街及東街，西單等市場，無不肩摩臂擊，踵趾相接，即街頭巷尾，亦不少年貨攤販，均各

利市三倍

，熱鬧情形，實為近年所僅見，故都自國難發生以來，藩籬盡撤，寖成購圍，有識之士，或抱悲觀，前歲春節正值日軍攻佔淞滬，去年此日又逢長城大戰，當是時也，首都播遷，文物南移，人心惶惶，家國不保，故已往兩度之春節，直無

蹟象可尋

，追懷往事，乃倍形今年之熱鬧，更因國難以後，入關人多，故都戶口，陡增至百五十萬，社會生活乃大活躍，商店營業，亦有利可圖，據社會局調查，故都各業，均有增無減，年終結賬，亦無呈報歇業之戶，惟生活程度已較往年增高，房租增一二成，食物會一成餘，軍政機關之財政，現由中央直接撥發，故

欠薪甚少

，官吏生活，雖所得薪餉，均較原額略有折扣，因每月有錢可拿，消費份子，仍以此輩為中堅，目前黃河流域之華北各地，軍政人員尋樂有暇，幸苦粗安，惟甯夏孫馬之戰及劉桂堂之竄擾豫北略減軍界領袖興趣，惟正在數千里外，炮火激烈，道遠無聞，一則區區流寇，雖有勞軍長四五人之

大駕親征

，所苦者仍屬太行山下之農民，在深居高拱之要人，陳師揮旅之將帥視之，不過新年中之小點綴，滋縣未失，白鳳翔齎賞三千人涉縣潰圍，郭希鵬喪一團長，蹤迫清渡孟津，三路大軍追逐於後，邀擊於前，記者已聞數師大捷，與此不愧作競走之戲，目覩故都新春熱鬧，愴懷太行山下流離之苦，雖椒酒在前，無意下咽矣。

秉服務社會之宗旨　與各界合作

大陸銀行

總分支行：天津　上海　漢口　北平　南京　蘇州　濟南　青島　長沙　杭州　無錫　石家莊

辦理普通商業銀行業務

兼辦：儲蓄　貨棧　保管　國外匯兌　代理收付各種款項

青島分行河南路十六號

電話：五六一七　五六一八　五六一九

上海商業儲蓄銀行

是專為社會服務輔助工商實業之銀行

國內首創儲蓄存款之銀行

總行上海甯波路　分行五十餘處　通匯地點國內外二百餘處

營業要目

存款放款　押匯貼現　各種儲蓄　國內外匯兌　旅行支票　禮券儲金

青島分行　地址中山路　電話 三一九〇一　五一四九

資本五百萬元公積金二百七十萬

患花柳病者注意

醫士董書田

啓者鄙人對於花柳一科．研究素有心得．醫治手術比衆不同．無論淋濁．橫玄魚口梅毒下疳．一切腫爛危險大症．均可醫治定期保愈．並以極安全奧妙之方法．於最短時期調治斷根．永保不發．茲為救濟同胞起見．復由德國購到銀製老六〇六滅毒藥針其色甚紫對於花中各種新老梅毒各種無不立見奇效且用之最為舒適毫無大寒大熱現象凡染一切梅毒曾注射六〇六九一四數針不效請速到本社就醫本醫生驗血之後一經着手立奏功效藥費從廉恐未遍知特此敬啓

地址黃島路五十三號　花柳醫社董書田啓

樓房出售

茲有浙江路樓房一座冷熱水管暖氣鍋爐等等無不齊備計有地皮六百餘方步廉價出售如有合意者請到浙江路青年會接洽可也　電話四四零一

英商　**明星大戲院**

新春又一異常貢獻

衆口稱譽誰都說明星的片子頂頂好！

世界歌王　傑克蒲拉　主演傑作

△噲炙歐美人口▽　**春江花月夜**　△轟傳新舊大陸▽

"TELL ME TO-NIGHT"

美哉美哉妙極妙極

月色朦朧輕舟蕩漾勝遊西子湖畔！

情趣濃烈喜氣揚溢

本片主角傑克蒲拉曾在倫敦登台演唱一曲聘金為十萬金磅其名貴可知

春色一片豔膩欲滴

花香迴溢鳥語可聞無異蓬萊仙境！

二月十九日公映世界鉅片

萬衆歡聲

好萊塢最紅明星　詹姆士賈克奈　拚出性命預備犧牲之一部人所不敢演而不能及之驚險絕頂無上大影片

達驚心駭目之極頂

華納公司抱偉大的決心，犧牲精神與物質，終於造成這部十年來僅見的驚人鉅片，博得世界人士之贊賞

造冒險拚命之紀錄

劇力如千斤巨鎚劇情如一塘春水有百嚼不厭之妙有三日繞梁之音

映於　**福祿壽**

藝林

記過年（二）

李非文

以後幾年，大都在外面過年，看不到大頭和尚，船燈，馬燈，甩炮倒依舊去放過。心裏終也覺得過新年終是快樂的事。去年過年是剛從故鄉奔來，什麼滋味倒忘掉了。前年還記得很清楚，在上海躲在舅舅店裏，天天看大蜻蜓式的飛机隔隔叫，夜夜聽比大爆竹還要響萬倍的大炮響，高興當然興不起，天天祇有跟着舅母唸「南無阿彌陀佛，東洋人快快死槁。」

今年，所謂臘月三十除夕那一天，上午因爲有事做，聽見人說過年了，過年了，倒不曾覺出怎樣。下午放假，於是便感得無聊，無聊生出煩悶，出門去找老于，我說：「老于，心兒怪悶的，到街上去溜躂溜躂能！」老于答應了，兩個人帶着寂寞的心，溜躂到一家書店裏。坐了好些時光，還是悶。出來老于說，是要到海濱公園去，我嫌路遠懶走，終被我拉着到馬路上去瞎跑。瞧瞧路上娘兒們穿着花花綠綠衣服，拿着紙錠，臘燭，香，大人們得意揚揚，坐在汽車裏穿來穿去，小姐們裏着狐皮大氅，在柏油路上扭動着二爿屁股，心裏越發煩悶，悶得頭發痛。我說：「老于人家過年啦！過年是快樂的。」他說：「過年與我流浪人是不生什麼關係的，我怕過年，我們不要管牠。」看他說話的語氣，大概在懷念着淪落敵人手裏的故鄉，感到憂鬱吧！「每逢佳節倍思親。」他當然想起他家裏的人呵。走來走去，悶，依舊關在肚子裏。

晚上，有家的終開回家了，於是我便想到到父親那裏去。姨在那裏摺紙錠，房裏已擺好了一桌酒菜祭祖，姨要我拜祖，她說：「祖宗幫忙運氣好，身子好。」我便捧起手，合攏于心，跪在地板上磕起頭來，心裏悄悄地祈禱，「但願祖宗有靈，航空獎劵特獎保險，愛人從此愛我，不許有人愛她，娘的病好。」磕完頭爬起來，見桌上香爐裏青煙一縷，直向我面上打來，我心裏高興的想，這一準是祖宗答應的表示，一時腦袋瓜子裏，五十萬塊大洋，愛人笑嘻嘻地落在我懷裏，娘笑嘻嘻地牽住我的手，剛才的汽車穿來穿去……兩爿屁股……早把牠擠出去了。

爺回來了，帶着滿面笑容進來坐在沙發上。桌上紅色燈罩裏透出來的電燈光，照在爺的臉上，爺的臉越發紅了，紅得像寫字檯上赤色的小古花瓶，笑嘻嘻地抽着雪茄，唔唔地爲我道，牆上掛着的字畫，這是某朝某人的名筆，什麼派，什麼體。

三個人圍在一張圓桌喝酒，我向來不愛喝酒的，也不會喝，今天看見爺這樣高興，便陪他喝了一點。爺很高興，平日憂鬱帶在眉頭。煩惱掛在脣邊的爺，好像今晚外面的爆竹聲，和杯子裏的葡萄酒都牠趕走了，一會兒朝着姨說：「我老了，我老了。」一會兒，又朝着我說：「不是小孩子，你不是小孩子了。」

藝林消息

□日本學藝自由同盟，於一月三十日除夕五時半，假坐東京市政會館地下室東洋軒，開同盟關係者的綜合出版紀念會：並與山崎今朝彌氏等的「自由懇談會」合併，是會書記長舟木重信提呈辭職，後選人正在考慮中。

□日本文人田中貢太郎，甲賀三郎，平山蘆江，本山荻舟四氏，係大衆文藝家，專寫大衆小說者，今彼等爲普遍大衆小說於民間起見，特於一月十五日，由東京出發，至寢臺各地開民衆大衆文藝講演會，然後由長崎返京，約在二月上旬。

□須井一是日本近年文壇上的一位後起之秀，自他的「清水燒風景」小說集問世後，嘉譽羣歸，衆目咸集。近刊之「源三」是他的第二部集子，內計有「脫逃」，「在船中」，「源三」，「熊」等小說五篇，此外尚有小品四篇。

□室生犀星，我們都知道他是一位現代日本文壇上的詩人。他的「寂寞的都會」，「自星中來者」，「田舍之花」，「忘春詩集」，「故郷圖繪集」等中的短詩，都滴露着晶瑩的感情的水珠。「萊萸之酒」乃是他的近著，收在這裏面的多是些美好的散文與隨筆。諸如「信州之暮」，「魯納爾之秋」等，都能如同他的短詩一樣的感人。

□讀過「窄門」，「背德者」以後，都知道法國安得烈季得是一位最誠實的作家，他確是和首拉美，法郎士等一樣的具有着法國文學的傳統的豐花般的榮譽。近來我們得到的關於他的消息，他是有了新的認識了，這確是值得注意的一件事情。「葉爾柏琪」是他的一部名著，書中述說柏琪王子的熱情的一段故事，近已由石川湧氏譯爲日文。

青滬途中（十二）

何慕

我無意識地抬頭向東北暗陬處望，是三個人聚攏在一處的小團體。行李鋪放得倒還平靜而舒適，一個玻璃做就的小烟碟，放在鋪位的中央，發出昏暗的幽鬱的光。一個年約四十上下歲的枯瘦黯黃的臉，從舍斜着躲在那個鋪位上的瘦〃的身軀中，顯現了出來，而兩隻大眼睛，顯得有點不類的大眼睛，急牢牢地瞅着烟碟裏所發出的微渺的火焰。口內含着的一桿古桐色並鑲有綠玉嘴巴的老烟槍，「吱：吱：吱：」一個勁抽得怪嚮。倚歆在烟碟對面的人，是一個鬚髮已竟蒼白了的老者，眼邊瞅着煙碟出神是個胖胖慈譪的臉。捲伏在瘦子脚下的那個尖嘴吧小眼睛的男人，模糊着兩隻眼皮，靜靜地好似在重溫着他的美夢，有時遇着他說話時，他亦會稍微睜起眼睛，閃出一道仄仄的光。這三位怪模怪像的人，就掀開了這齣滑稽的梯突的劇幕。

我本來有點生氣，許多種思潮，風一般湧了起來。然而在剛要發展的當兒，便被他們的一陣紊亂的談話聲音絕擾碎了。

「和翁翁這回到上海還有些時候耽擱？」那個胖胖的臉的老年人，剛抽完一口煙，呷了一口茶水之後，臉向着那個尖嘴巴小眼睛的人說。

「可不是，都耽擱好幾個月呢！媽的，什麼滿洲國日本鬼，他們鬧把戲，可把咱們這般商人害苦了，眼收不起，款又轉不活動，苦死人！要不，這以後天氣也凉了，正好歆在家裏玩，誰還高興往上海跑哩！」他說時眼裏露着憤怒的幽鬱的光，嘴唇不時顫動着。

「不過。」那個小瘦子把眼睛從煙碟移到尖嘴吧的臉上，淺笑了笑。「和翁，到上海還好，先說這玩藝兒倒能弄個暢快。」

三光 商標

中央登記 藥師

張國良製劑

全國馳名

傷風感冒　腹痛積聚

神州 四季散
主治
傷風感冒　平熱退燒
骨節酸痛　風邪流滯

神州 五積神
主治
氣積虫積　水積食積
寒積以及　癥瘕痞塊

總發行所 神州大藥房出品

止帶仙丹

清宮白帶丸

面貌轉艷　帶止身強

不育夫人最可憐
虛寒白帶是根源
清宮止帶爲良策
帶止宮清百病蠲

主治

每瓶大洋壹元

金斗神聖堂出品

青島總經理 李村路神州大藥房 天津路神州大藥房

濟南總經理 緯五路神州大藥房

附設 神州醫院診病簡章　神州大藥房「李村路」

一、統治內外　耳　目　口　鼻　咽喉　皮膚花柳　婦人　小兒等
一、診病時間　每日上午八時至下午六時星期照常
一、門診費免收　市內出診費二元　夜間加倍
一、注射清血藥針有二元及四元五角兩種

善治淋濁　本院精醫白濁，性質慈善，醫法精良，無論新老白濁，均可限期治愈，新淋注射三針，老淋注射四五針，信用担保，不効還洋，每針有三四元兩種，更爲便利患淋諸君起見，每晚六時至八時照常診病，星期日照常。

醫師 張松巖　藥師 張國良　產婦科女醫士 丁孝娥　電話九六三一號

中華書局發行

高級中學教科用書

師範科

- 高中師範科用 新中華生物學 費鴻年編 一元四角
- 高中師範科用 新中華社會學及社會問題 吳澤霖編 一元
- （審定）高中師範科用 新中華論理學概論 吳俊升編 一元
- 高中師範科用 新中華教育概論 莊澤宣編 一元三角
- 高中師範科用 新中華教育測驗與統計 廖世承編 一元
- 高中師範科用 新中華小學教學法 吳研因 吳增芥編 一元四角
- （審定）高中師範科用 新中華小學行政 俞子夷編 八角
- 高中師範科用 新中華健康教育 胡定安 何煥奎編 七角半
- 高中師範科用 新中華小學教師應用工藝 姜丹書編 一元
- （審定）高中師範科用 新中華小學教師應用音樂 朱穌典編 一元三角
- 高中師範科用 新中華實習指導 胡叔異編 八角半
- 高中師範科用 新中學人生哲學 舒新城編 一元四角
- 高中師範科用 新中華民衆教育 甘豫源編 八角
- 高中師範科用 新中華幼稚教育 張宗麟編 一元
- 高中師範科用 新中華圖書管理學 杜定友編 一元四角

- （審定）新師範 教育學 王熾昌 劉伯明編 四角
- （審定）新師範 教育史 王熾昌編 四角
- 新師範 教育入門 周之淦等編 五角
- （審定）新師範 心理學 杜定友 王引民編 四角
- （審定）新師範 論理學 王熾昌編 四角
- 新師範 各科教學法 曹芻編 九角
- 新師範 單級教學法 陳猷可編 二角半
- （審定）新師範 小學組織及行政 錢上達 朱文叔編 七角
- 新師範 算術 陳懷書編 八角
- 新師範 算術問題答案 陳懷書編 二角
- 新師範 農業概要 顧復編 六冊各四角
- 新師範 圖畫教材概論 呂澂編 四角
- （審定）新師範講習科用書 國文 錢基博編 二冊各二角半
- 新師範講習科用書 國文參考書 張振鏞編 五角半
- 高中師範科用 新中華教育史 孟憲承編 一元四角
- 高中師範科用 新中華比較教育 常導之編 八角半

青島 新民印刷鑄字所　膠州路一〇六號　電話五二五九號

△鷄心盾

鷄心盾，爲銀製心形之銀盾，電刻字畫，可以着色，外裝錦盒，盒裏可紮綢彩，爲最高尚之禮品，諸君親友，遇有結婚，于歸，壽辰，弄璋，開張，喬遷，及一切喜慶等事，用作禮品，富麗堂皇，無與倫比，他如學校畢業，開會，亦可作爲獎品，至於贈醫士，律師，以作紀念，尤爲相宜，大小尺寸均有，幷加刻上下款。

▲價目列後　着色紮彩均加一

頂號	十八寸	每只四十元
特號	十七寸	每只三十二元
大號	十四寸半	每只二十六元
一號	十二寸	每只十六元五角
二號	十寸	每只十二元五角
三號	七寸半	每只十元
四號	六寸半	每只八元
五號	五寸半	每只五元五角
六號	四寸半	每只三元五角

方盾

價目列後　着色加一

一號	十二寸	每只三十元
二號	十一寸	每只二十八元
三號	十寸	每只二十五元
四號	九寸	每只二十二元
五號	八寸	每只十八元
六號	七寸	每只十四元
七號	六寸	每只十元
八號	五寸	每只八元

方盾與雞心盾有同等功用，不過其形式易心形爲闊方形耳

屏聯堂幅

自二十二年雙十節起，禮屏定價，大事削減，照原定之價，有僅及十之二三者，着色，不更加錢，字則正草隸篆，書則人物，山水，魚鳥，花卉及隨意指點，且可加刻上下款，諸君置備一二，以之懸掛客聽，書室，金碧輝煌，一室倍覺富麗，若長輩壽辰，畫壽星麻姑以獻，不僅壽辰時賀客目爲珍貴禮品，自歎勿如，事後且能常掛聽室，留作永遠紀念，兒輩考試，名列前茅，長者自須給以獎品以勵之，如能譔名諺格言，刻之禮屏，則受者供諸案頭，朝暮相對，猶如早晚面受訓誡，其餘豈別種獎品能望其項背哉，他如開幕頌詞，喜慶賀詩，刻諸禮屏以代素鑑，或亦可免一秀才人情紙半張」之識耶！

國華電刻社　發行所中山路明華銀行對門

發揚東方文化　流通國學祕笈

商務印書館發售兩大預約

四庫全書珍本

初集二百三十一種 分裝約二千冊 六開版本
預約於本年四月底截止
預約價及書目詳載樣本內（索閱請附郵票一角）

四部叢刊續編

全集於本年七月底至明年七月底分四次出齊
第一期五百冊 六開版本 於本年內分週出齊
合售預約於本年二月底截止
預約價詳載書目內（索閱請附郵票五分）
每星期日出版之書隨時另行零售